

NOTAS DE GESTIÓN ADMINISTRATIVA

Los Estados Financieros de los entes públicos, proveen de información financiera a los principales usuarios de la misma, al Congreso y a los ciudadanos.

El objetivo del presente documento es la revelación del contexto y de los aspectos económicos-financieros más relevantes que influyeron en las decisiones del período, y que deberán ser considerados en la elaboración de los estados financieros para la mayor comprensión de los mismos y sus particularidades.

De esta manera, se informan y explican las condiciones relacionadas con la información financiera de cada período de gestión; además, de exponer aquellas políticas que podrían afectar la toma de decisiones en períodos posteriores.

Contenido

1. Autorización e Historia:	2
2. Panorama Económico y Financiero	2
3. Organización y Objeto Social:	2
4. Bases de Preparación de los Estados Financieros:	4
5. Políticas de Contabilidad Significativas:	5
6. Posición en Moneda Extranjera y Protección por Riesgo Cambiario:	6
7. Reporte Analítico del Activo:	7
8. Fideicomisos, Mandatos y Análogos:	8
9. Reporte de la Recaudación:	9
10. Información sobre la Deuda y el Reporte Analítico de la Deuda:	10
11. Calificaciones otorgadas:	10
12. Proceso de Mejora:	10
13. Información por Segmentos:	10
14. Eventos Posteriores al Cierre:	11
15. Partes Relacionadas:	11
16. Responsabilidad Sobre la Presentación Razonable de la Información Contable:	11

Municipio de San Felipe
CORRESPONDIENTES AL MES DE MARZO DE 2026

1. Autorización e Historia:

Se informará sobre:

a) Fecha de creación del ente público.

Se tiene información de que el primer Ayuntamiento se instaló en 1938. Para efectos fiscales, el inicio de operaciones del ente es a partir del 1 de enero de 1985.

b) Principales cambios en su estructura (interna históricamente).

No se han dado cambios en la estructura orgánica del Municipio.

2. Panorama Económico y Financiero

La Administración Pública Municipal de San Felipe, Gto., cuenta con el Pronóstico de Ingresos y Presupuesto de Egresos, el cual es aprobado por el H. Ayuntamiento y en los mismos se contempla el panorama económico y financiero del Municipio.

3. Organización y Objeto Social:

a) Objeto social.

Satisfacer las necesidades de la comunidad municipal para garantizar una convivencia en armonía, paz social y bien común. Esto se traduce en garantizar la tranquilidad, seguridad de las personas que residan o transiten por su territorio; garantizar la salubridad, el orden público y la buena imagen, dentro del municipio; adecuada prestación de los servicios públicos municipales; promover la integración familiar y social de sus habitantes; preservar y fomentar los valores cívicos y culturales para acrecentar la identidad municipal, estatal y nacional;

b) Principal actividad.

La administración pública municipal en la prestación de bienes y servicios públicos para satisfacer las necesidades y garantizar los derechos de la población.

c) Ejercicio fiscal.

Las presentes notas de gestión administrativa corresponden al periodo enero a marzo de 2026.

d) Régimen jurídico.

Administración pública municipal / Personas Morales con fines no lucrativos

Municipio de San Felipe
CORRESPONDIENTES AL MES DE MARZO DE 2026

- e) Consideraciones fiscales del ente: Revelar el tipo de contribuciones que esté obligado a pagar o retener.
- Presentar declaración y pago provisional mensual de retenciones ISR por sueldos y salarios.
 - Presentar declaración anual de ISR (pagos y retenciones de servicios profesionales de personas morales) obligación fiscal abrogada.
 - Presentar declaración anual de ISR donde se informe de retenciones efectuadas por pagos de renta de bienes inmuebles obligación fiscal abrogada.
 - Presentar declaración anual sobre retenciones de los trabajadores que recibieron sueldos y salarios y trabajadores asimilados a salarios obligación fiscal abrogada.
 - Presentar declaración y pago provisional mensual de ISR por las retenciones realizadas a los trabajadores asimilados a salarios.
 - Presentar la declaración y pago provisional de ISR por las retenciones realizadas por servicios profesionales.
 - Presentar la declaración y pago provisional mensual de las retenciones de ISR realizadas por el pago de rentas de bienes inmuebles.
 - Presentar la declaración informativa mensual de subsidio para el empleo.

f) Estructura organizacional básica.

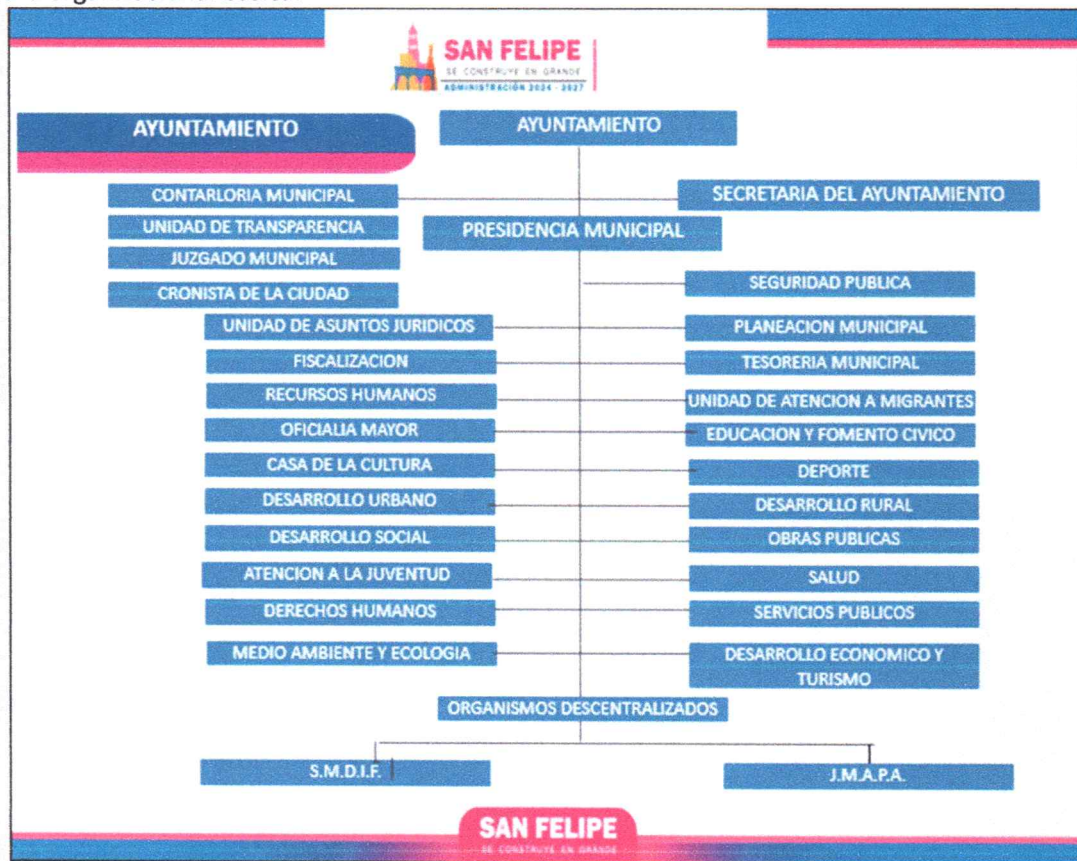

Municipio de San Felipe
CORRESPONDIENTES AL MES DE MARZO DE 2026

g) Fideicomisos de los cuales es fideicomitente o fideicomisario, y contratos análogos, incluyendo mandatos de los cuales es parte.

Convenio de Adhesión a Fideicomiso PITM.

Se constituyó un convenio de adhesión con la institución fiduciaria Banco Regional de Monterrey S.A., Institución de Banca Múltiple, BanRegio Grupo Financiero, como fideicomiso privado en el que el municipio de San Felipe se constituye como Fideicomitente y Fideicomisario, con el objeto de dicho instrumento financiero para la construcción de un parque industrial en el predio denominado la estación, inmueble que fue enajenado por el municipio como aportación al fideicomiso al recibir la cantidad de \$5,000,000.00 en dos exhibiciones, fideicomiso privado creado por la empresa Parque Industrial Torres Mochas S. de R.L. de C.V., en el que el municipio de San Felipe Guanajuato recibirá regalías por la cantidad en dinero que resulte más alta de las siguientes dos opciones:

Opción A: Que "EL MUNICIPIO" reciba el equivalente al 20% (veinte por ciento), del monto que se obtenga por la enajenación de los lotes o fracciones de terreno del Parque Industrial y que legalmente se puedan enajenar conforme a lo que se ha establecido en el presente Convenio de Adhesión.

Dicho porcentaje de las ventas deberá de ser calculado sobre el importe bruto de la enajenación que se haya realizado, sin aplicar descuentos por ningún concepto;

Opción B: Que "EL MUNICIPIO" reciba la cantidad de \$65.00 (Sesenta y Cinco Pesos 00/100 M.N.) por cada metro cuadrado de lote o fracción de terreno del Parque Industrial y que legalmente se puedan enajenar conforme a lo que se ha establecido en el Convenio de Adhesión.

Cabe hacer la aclaración, que en la documentación e información que se recibió en el proceso de Entrega-Recepción, en ningún apartado se encontró el Expediente relacionado con el Convenio de Adhesión a Fideicomiso PITM descrito, sin embargo, se sigue considerando en las presentes notas, ya que así se ha venido reportando desde la anterior Administración.

Fideicomiso Banamex

la cuenta 135672 Fideicomiso Banamex solo se registra como referencia en las conciliaciones bancarias sin embargo dicho Fideicomiso se encuentra a nombre de Gobierno del Estado de Guanajuato y el municipio únicamente es Fideicomisario de los fondos estatales que se depositan en la subcuenta municipal para ser transferidos a una cuenta específica del programa presupuestario para ser ejercidos.

Cabe hacer la aclaración, que en la documentación e información que se recibió en el proceso de Entrega-Recepción, en ningún apartado se encontró el Expediente relacionado con el Fideicomiso Banamex descrito, sin embargo, se sigue considerando en las presentes notas, ya que así se ha venido reportando desde la anterior Administración.

4. Bases de Preparación de los Estados Financieros:

a) Si se ha observado la normatividad emitida por el CONAC y las disposiciones legales aplicables.

Se ha aplicado en las operaciones financieras del municipio el Manual de Contabilidad Gubernamental aprobado por el CONAC, a través del sistema informático SIHP-SAP HANA.

Municipio de San Felipe
CORRESPONDIENTES AL MES DE MARZO DE 2026

b) La normatividad aplicada para el reconocimiento, valuación y revelación de los diferentes rubros de la información financiera, así como las bases de medición utilizadas para la elaboración de los estados financieros; por ejemplo: costo histórico, valor de realización, valor razonable, valor de recuperación o cualquier otro método empleado y los criterios de aplicación de los mismos.

Se tiene implementado el sistema SAP, el cual está diseñado de manera que cumple con las disposiciones establecidas por el CONAC.

c) Postulados básicos de Contabilidad Gubernamental (PBCG).

Se tiene implementado el sistema SAP, el cual está diseñado de manera que cumple con los postulados básicos.

d) Normatividad supletoria.

En el marco jurídico local que rige al Municipio, se contempla que lo no previsto, se aplicará la normatividad federal que si lo prevea.

e) Para las entidades que por primera vez estén implementando la base de devengado de acuerdo a la Ley de Contabilidad, deberán:

*Revelar las nuevas políticas de reconocimiento:

Las políticas empleadas están debidamente contempladas y consideradas en la aplicación del sistema SAP.

*Plan de implementación:

Se apegó en su totalidad al Plan Nacional de Cuentas y al Clasificador por Rubro de Ingresos, por lo que la información que se está generando está completamente armonizada.

*Revelar los cambios en las políticas, la clasificación y medición de las mismas, así como su impacto en la información financiera:

Se apegó en su totalidad al Plan Nacional de Cuentas y al Clasificador por Rubro de Ingresos, por lo que la información que se está generando está completamente armonizada.

*Presentar los últimos estados financieros con la normatividad anteriormente utilizada con las nuevas políticas para fines de comparación en la transición a la base de devengado.

Se apegó en su totalidad al Plan Nacional de Cuentas y al Clasificador por Rubro de Ingresos, por lo que la información que se está generando está completamente armonizada.

5. Políticas de Contabilidad Significativas:

Se informará sobre:

a) Actualización: No aplica

Municipio de San Felipe
CORRESPONDIENTES AL MES DE MARZO DE 2026

b) Informar sobre la realización de operaciones en el extranjero y de sus efectos en la información financiera gubernamental, considerando entre otros el importe de las variaciones cambiarias reconocidas en el resultado (ahorro o desahorro):

No aplica para el Municipio.

c) Método de valuación de la inversión en acciones de Compañías subsidiarias no consolidadas y asociadas:

No aplica para el Municipio.

d) Sistema y método de valuación de inventarios y costo de lo vendido:

Para el municipio de San Felipe se cuenta con el sistema SIARCAD para el control de bienes muebles a través de la dependencia de la Oficialía Mayor; así también el control de bienes inmuebles es controlado física y documentalmente por la Sindicatura del Ayuntamiento, se implementó la verificación física semestral del control de bienes que forman parte del patrimonio municipal en coordinación con las dependencias mencionadas y la Tesorería Municipal. La valoración de los bienes muebles se realiza de manera inicial a valor de adquisición y posteriormente a su depreciación a valor estimado; para el caso de los bienes inmuebles se realiza a valor catastral o fiscal conforme a la valoración efectuada por el departamento de catastro.

e) Beneficios a empleados: No aplica para el Municipio.

f) Provisiones: No aplica para el Municipio, ya que no se ha dado este supuesto.

g) Reservas: No aplica para el Municipio, solo en materia presupuestal.

h) Cambios en políticas contables y corrección de errores junto con la revelación de los efectos que se tendrá en la información financiera del ente público, ya sea retrospectivos o prospectivos:

No aplica para el Municipio, ya que se ha dado continuidad a la armonización contable.

i) Reclasificaciones: No aplica para el Municipio.

j) Depuración y cancelación de saldos:

Se están realizando las actividades tendientes a depurar los saldos de cuentas por cobrar y cuentas por pagar.

6. Posición en Moneda Extranjera y Protección por Riesgo Cambiario:

Se informará sobre:

a) Activos en moneda extranjera:

No aplica para el Municipio.

b) Pasivos en moneda extranjera:

No aplica para el Municipio.

Municipio de San Felipe
CORRESPONDIENTES AL MES DE MARZO DE 2026

c) Posición en moneda extranjera:

No aplica para el Municipio.

d) Tipo de cambio:

No aplica para el Municipio.

e) Equivalente en moneda nacional:

No aplica para el Municipio.

Lo anterior por cada tipo de moneda extranjera que se encuentre en los rubros de activo y pasivo. Adicionalmente, se informará sobre los métodos de protección de riesgo por variaciones en el tipo de cambio.

7. Reporte Analítico del Activo:

Debe mostrar la siguiente información:

a) Vida útil, porcentajes de depreciación y amortización utilizados en los diferentes tipos de activos, o el importe de las pérdidas por deterioro reconocidas:

Se presentan de acuerdo a los registros e información del sistema SAP.

b) Cambios en el porcentaje de depreciación y amortización y en el valor de los activos ocasionado por deterioro:

Se presentan de acuerdo al sistema SAP.

c) Importe de los gastos capitalizados en el ejercicio, tanto financieros como de investigación y desarrollo:

No aplica para el Municipio.

d) Riesgos por tipo de cambio o tipo de interés de las inversiones financieras:

No aplica para el Municipio.

e) Valor activado en el ejercicio de los bienes construidos por la entidad:

No aplica para el Municipio.

f) Otras circunstancias de carácter significativo que afecten el activo, tales como bienes en garantía, señalados en embargos, litigios, títulos de inversiones entregados en garantías, baja significativa del valor de inversiones financieras, etc.:

No aplica para el Municipio.

Municipio de San Felipe
CORRESPONDIENTES AL MES DE MARZO DE 2026

g) Desmantelamiento de Activos, procedimientos, implicaciones, efectos contables:

No aplica para el Municipio.

h) Administración de activos; planeación con el objetivo de que el ente los utilice de manera más efectiva:

Conforme a lo dispuesto por el CONAC, los bienes muebles e inmuebles fueron valorados y registrados en la contabilidad conforme a los registros de la Tesorería Municipal, arrojando patrimonio por la cantidad de 777,396,215.77

Adicionalmente, se deben incluir las explicaciones de las principales variaciones en el activo, en cuadros comparativos como sigue:

a) Inversiones en valores:

Esta Información se presenta en las Notas de Información Financiera

b) Patrimonio de Organismos Descentralizados de Control Presupuestario Indirecto:

No aplica para el Municipio.

c) Inversiones en empresas de participación mayoritaria:

No aplica para el Municipio.

d) Inversiones en empresas de participación minoritaria:

No aplica para el Municipio.

e) Patrimonio de Organismos Descentralizados de control Presupuestario Directo, según corresponda:

No aplica para el Municipio.

8. Fideicomisos, Mandatos y Análogos:

a) Por ramo administrativo que los reporta:

Convenio de Adhesión a Fideicomiso PITM.

Se constituyó un convenio de adhesión con la institución fiduciaria Banco Regional de Monterrey S.A., Institución de Banca Múltiple, BanRegio Grupo Financiero, como fideicomiso privado en el que el municipio de San Felipe se constituye como Fideicomitente y Fideicomisario, con el objeto de dicho instrumento financiero para la construcción de un parque industrial en el predio denominado la estación, inmueble que enajenado por el municipio como aportación al fideicomiso al recibir la cantidad de \$5,000,000.00 en dos

Municipio de San Felipe
CORRESPONDIENTES AL MES DE MARZO DE 2026

exhibiciones, fideicomiso privado creado por la empresa Parque Industrial Torres Mochas S. de R.L. de C.V., en el que el municipio de San Felipe Guanajuato recibirá regalías por la cantidad en dinero que resulte más alta de las siguientes dos opciones:

Opción A: Que "EL MUNICIPIO" reciba el equivalente al 20% (veinte por ciento), del monto que se obtenga por la enajenación de los lotes o fracciones de terreno del Parque Industrial y que legalmente se puedan enajenar conforme a lo que se ha establecido en el presente Convenio de Adhesión.

Dicho porcentaje de las ventas deberá de ser calculado sobre el importe bruto de la enajenación que se haya realizado, sin aplicar descuentos por ningún concepto;

Opción B: Que "EL MUNICIPIO" reciba la cantidad de \$65.00 (Sesenta y Cinco Pesos 00/100 M.N.) por cada metro cuadrado de lote o fracción de terreno del Parque Industrial y que legalmente se puedan enajenar conforme a lo que se ha establecido en el Convenio de Adhesión.

Cabe hacer la aclaración, que en la documentación e información que se recibió en el proceso de Entrega-Recepción, en ningún apartado se encontró el Expediente relacionado con el Convenio de Adhesión a Fideicomiso PITM descrito, sin embargo, se sigue considerando en las presentes notas, ya que así se ha venido reportando desde la anterior Administración.

Fideicomiso Banamex

La cuenta 135672 Fideicomiso Banamex solo se registra como referencia en las conciliaciones bancarias sin embargo dicho Fideicomiso se encuentra a nombre de Gobierno del Estado de Guanajuato y el municipio únicamente es Fideicomisario de los fondos estatales que se depositan en la subcuenta municipal para ser transferidos a una cuenta específica del programa presupuestario para ser ejercidos.

Cabe hacer la aclaración, que en la documentación e información que se recibió en el proceso de Entrega-Recepción, en ningún apartado se encontró el Expediente relacionado con el Fideicomiso Banamex descrito, sin embargo, se sigue considerando en las presentes notas, ya que así se ha venido reportando desde la anterior Administración.

b) Enlistar los de mayor monto de disponibilidad, relacionando aquéllos que conforman el 80% de las disponibilidades:

No aplica para el Municipio.

9. Reporte de la Recaudación:

a) Análisis del comportamiento de la recaudación correspondiente al ente público o cualquier tipo de ingreso, de forma separada los ingresos locales de los federales:

Esta Información se presenta en las Notas de Información Financiera

b) Proyección de la recaudación e ingresos en el mediano plazo:

Esta Información se presenta en las Notas de Información Financiera

Municipio de San Felipe
CORRESPONDIENTES AL MES DE MARZO DE 2026

10. Información sobre la Deuda y el Reporte Analítico de la Deuda:

a) Utilizar al menos los siguientes indicadores: deuda respecto al PIB y deuda respecto a la recaudación tomando, como mínimo, un período igual o menor a 5 años.

No aplica para el Municipio, debido a que no cuenta con Deuda Pública.

b) Información de manera agrupada por tipo de valor gubernamental o instrumento financiero en la que se consideren intereses, comisiones, tasa, perfil de vencimiento y otros gastos de la deuda.

* Se anexará la información en las notas de desglose.

No aplica para el Municipio, debido a que no cuenta con Deuda Pública.

11. Calificaciones otorgadas:

Informar, tanto del ente público como cualquier transacción realizada, que haya sido sujeta a una calificación crediticia:

No aplica para el Municipio ya que no se cuenta con calificaciones otorgadas.

12. Proceso de Mejora:

a) Principales Políticas de control interno:

Se está actualizando los Manuales de Procedimientos y de Organización con los que cuenta la Administración Pública Municipal.

b) Medidas de desempeño financiero, metas y alcance:

La Dirección de Planeación se encuentra en fase de aplicar la metodología de evaluación de desempeño en el cumplimiento de metas.

13. Información por Segmentos:

Cuando se considere necesario se podrá revelar la información financiera de manera segmentada debido a la diversidad de las actividades y operaciones que realizan los entes públicos, ya que la misma proporciona información acerca de las diferentes actividades operativas en las cuales participa, de los productos o servicios que maneja, de las diferentes áreas geográficas, de los grupos homogéneos con el objetivo de entender el desempeño del ente, evaluar mejor los riesgos y beneficios del mismo, y entenderlo como un todo y sus partes integrantes.

Consecuentemente, esta información contribuye al análisis más preciso de la situación financiera, grados y fuentes de riesgo y crecimiento potencial de negocio.

Municipio de San Felipe
CORRESPONDIENTES AL MES DE MARZO DE 2026

No aplica para el Municipio, la información se presenta institucionalmente.

14. Eventos Posteriores al Cierre:

El ente público informará el efecto en sus estados financieros de aquellos hechos ocurridos en el período posterior al que informa, que proporcionan mayor evidencia sobre eventos que le afectan económicamente y que no se conocían a la fecha de cierre.

El ente público no tuvo eventos posteriores al cierre.

15. Partes Relacionadas:

Se debe establecer por escrito que no existen partes relacionadas que pudieran ejercer influencia significativa sobre la toma de decisiones financieras y operativas:

No aplica para el Municipio, ya que no se ha dado el supuesto.

16. Responsabilidad Sobre la Presentación Razonable de la Información Contable:

La Información Contable deberá estar firmada en cada página de la misma e incluir al final la siguiente leyenda: "Bajo protesta de decir verdad declaramos que los Estados Financieros y sus notas, son razonablemente correctos y son responsabilidad del emisor". Lo anterior, no será aplicable para la información contable consolidada.

Todos los Estados Financieros presentan la leyenda descrita.

Recomendaciones:

Conforme a la revisión a las cuentas bancarias a nombre del municipio, la cuenta 0220794431 del banco Banorte y la cuenta 84119133 de banco Banamex, estas cuentas se encuentran intervenidas legalmente por lo que a la fecha no se pueden mover los recursos, esto conforme a oficios PM-0315/2016 de fecha 01 de junio del 2016, 1209/2016 de fecha 20 de diciembre del 2016, sm-1241/2016 de fecha 22 de diciembre del 2016, 1208/2016 de fecha 20 de diciembre del 2016, SM 1242/2016 de fecha 22 diciembre del 2016, TM-0208/2018 de fecha 05 de marzo del 2018 y TM-0312/2018 de fecha 09 de abril del 2018. Los fondos federales de aportaciones para la infraestructura social municipal de los ejercicios fiscales 2008 y 2009 registrados en el presupuesto de egresos, se encuentran sujetos a procesos legales por los que no ha sido posible su liberación. Los Intereses que genera la cuenta 191338 FIDER de banco Banamex se acumulan en la cuenta corriente pero no se ligan a presupuesto ya que se encuentra intervenida.

Respecto a las anteriores recomendaciones anteriores se aclara que en la documentación e información que se recibió en el proceso de Entrega-Recepción, en ningún apartado se encontró el Expediente relacionado con los temas descritos, sin embargo, se sigue considerando en las presentes notas, ya que así se ha venido reportando desde la anterior Administración.

Municipio de San Felipe
CORRESPONDIENTES AL MES DE MARZO DE 2026

“Bajo protesta de decir verdad declaramos que los Estados Financieros y sus notas, son razonablemente correctos y son responsabilidad del emisor”.

LIC. SARAI LEPE MONJARÁS
PRESIDENTA MUNICIPAL



C.P. LUZ MARÍA ROBLEDO GARCÍA
TESORERA MUNICIPAL

